

8-6-2023

# QuickScan flora en fauna

Groenewoud 47, Drunen

**BNL** advies  
Landschapsarchitectuur en ecologisch advies

R.J.L. Bijvelds (Rik)  
ECOLOGOOG BNL ADVIES

*Verkennd onderzoek naar de aanwezigheid van vaste rust- en verblijfplaatsen van beschermde flora en fauna op en rondom de locatie:*

*Groenewoud 47, Drunen*

## Colofon:

Opgesteld door:	BNL advies Telefoonstraat 2 5428 GJ Venhorst T: 06 18 90 46 06 E: <a href="mailto:info@bnladvies.nl">info@bnladvies.nl</a> W: <a href="http://www.bnladvies.nl">www.bnladvies.nl</a>
Projectlocatie:	Groenewoud 47 5151 RM Drunen
Status:	definitief
Versie:	23094.QFF
Datum:	8-6-2023
Auteur:	Ing. R.J.L. Bijvelds (Rik)



© copyright BNL advies 2023

Niets uit deze uitgave mag worden veelevoudigd en/of openbaar worden gemaakt door middel van druk, fotokopie, microfilm of welke wijze dan ook, zonder voorafgaande schriftelijke toestemming van de auteursrechthebbende. BNL advies kan door opdrachtgever niet aansprakelijk worden gesteld voor schade die voortvloeit uit gebruik van data of gegevens of door toepassing van aanbevelingen en conclusies, die zijn opgenomen in deze rapportage.

## Inhoud

Colofon: .....	1
1. Inleiding .....	4
2. Toelichting onderzoekskader .....	5
2.1 Wet natuurbescherming.....	5
2.1.1 Bescherming van gebieden .....	5
2.1.2 Bescherming van soorten .....	5
2.1.3 Bescherming van houtopstanden .....	5
2.2 Interim omgevingsverordening .....	5
3. Omschrijving plangebied .....	7
3.1 Algemeen.....	7
3.2 Voorgenomen ontwikkeling .....	8
3.2.1 Te ontwikkelen kavel .....	8
3.2.2 De aanwezige aangrenzende bebouwing .....	9
3.2.3 Beplantingen in directe omgeving .....	10
3.3 Vooronderzoek .....	10
4. Onderzoeksresultaten beschermde soorten .....	11
4.1 Algemeen.....	11
4.2 Soorten vogelrichtlijn .....	11
4.2.1 Vogels met jaarrond beschermde nesten .....	11
4.2.2 Vogels met niet- jaarrond beschermde nesten (Categorie 5) .....	12
4.2.3 Algemene broedvogels .....	12
4.2.4 Werken binnen het broedseizoen .....	12
4.3 Soorten Habitatrichtlijn.....	12
4.3.1 Vleermuizen .....	12
4.3.2 Overige Habitatrichtlijn soorten .....	13
4.4 Nationaal beschermde soorten.....	13
4.4.1 Amfibieën en reptielen .....	13
4.4.2 Libellen .....	13
4.4.3 Dagvlinders .....	14
4.4.4 Vaatplanten .....	14
4.4.5 Effectbeoordeling en toetsing .....	14

5.	Conclusies en aanbevelingen .....	15
5.1	Soorten Vogelrichtlijn .....	15
5.1.1	Vogels met jaarrond beschermde nesten .....	15
5.1.2	Vogels met niet- jaarrond beschermde nesten (Categorie 5) .....	15
5.1.3	Algemene broedvogels .....	15
5.2	Soorten Habitatrichtlijn.....	16
5.2.1	Vleermuizen .....	16
5.2.2	Overige habitatrichtlijnsoorten .....	16
5.3	Nationaal beschermde soorten.....	16
5.4	Aanbevelingen/ natuur-inclusief bouwen.....	16
6.	Conclusie .....	17

# 1. Inleiding

## **Aanleiding**

Op verzoek van de initiatiefnemer, is op woensdag 24 mei 2023, een quickscan flora en fauna uitgevoerd in het kader van de Wet natuurbescherming. De ecologische quickscan bestaat uit een veldonderzoek op locatie en bijbehorende verslaglegging.

## **Doel**

Doel van deze quickscan is het verkrijgen van informatie over de aanwezigheid van beschermde flora en fauna en dan voornamelijk de aanwezigheid van tijdelijke of vaste rust- en verblijfplaatsen. Deze informatie is nodig ten behoeve van de voorgenomen ontwikkelingen op de locatie: Groenewoud 47 te Drunen.

Op de kavel gaat aan de noordzijde een nieuwe woning gebouwd worden, waarbij beplantingen verwijderd gaan worden. In- en nabij de aangrenzende bebouwingen op de kavel, op de kavel zelf, in de beplantingen en in de direct aangrenzende omgeving, kunnen beschermde soorten flora en fauna voorkomen welke negatieve effecten kunnen ondervinden van de geplande ontwikkelingen.

Doormiddel van een oriënterend bronnen- en veldonderzoek zal worden onderzocht of de voorgenomen ontwikkelingen kunnen leiden tot een overtreding van verbodsbepalingen voor (potentieel) aanwezige soorten flora en fauna.

De quickscan richt zich op het verkrijgen van een geïnformeerd beeld van de mogelijke consequenties vanuit de natuurwetgeving en -beleid. Op basis daarvan worden uitspraken gedaan over de (mogelijke) effecten van de voorgenomen ontwikkeling en de eventueel noodzakelijke vervolgstappen.

## 2. Toelichting onderzoekskader

### 2.1 Wet natuurbescherming

Per 1 januari 2017 is de Wet natuurbescherming (Wnb) van kracht. Deze wet is een vervanging en samenbundeling van drie voorgaande wetten; de Natuurbeschermingswet 1998, de Boswet en de Flora- en faunawet. Tevens heeft er een decentralisatie van het bevoegd gezag plaatsgevonden: per 1 januari 2017 zijn de provincies verantwoordelijk voor de vergunningen en ontheffingen. De Wnb is op te delen in grofweg drie delen:

#### 2.1.1 Bescherming van gebieden

De Wnb richt zich met de bescherming van natuurgebieden uitsluitend op Natura 2000-gebieden. Natura 2000 is een Europees netwerk van beschermde natuurgebieden. In Natura 2000-gebieden worden bepaalde diersoorten en hun natuurlijke leefomgeving beschermd om de biodiversiteit te behouden. Invloeden (ook van buitenaf) mogen deze instandhoudingsdoelstellingen niet in gevaar brengen.

#### 2.1.2 Bescherming van soorten

De Wnb onderscheidt drie verschillende beschermingsregimes, met elk hun eigen verbodsbepalingen (zie tabel 1). De eerste twee categorieën zijn gebaseerd op de door de Europese Unie opgestelde Vogelrichtlijn (uit 1979) en de Habitatrichtlijn (uit 1992). Het derde beschermingsregime betreft soorten die niet op Europees niveau beschermd zijn, maar wel op landelijk niveau: de Nationaal beschermde soorten (in de wet aangeduid als “andere soorten”). Als bevoegd gezag heeft iedere afzonderlijke provincie (een aantal) algemene soorten uit deze derde categorie vrijgesteld van ontheffingsplicht. Wel geldt altijd voor alle soorten de algemene zorgplicht. Deze zorgplicht houdt in dat men bij werkzaamheden met mogelijk negatief effect op planten en dieren, maatregelen dient te nemen (binnen wat redelijkerwijs van men verwacht kan worden) om onnodige schade aan planten of dieren te voorkomen<sup>2</sup>.

#### 2.1.3 Bescherming van houtopstanden

De bescherming van houtopstanden betreft voornamelijk een voortzetting van de Boswet en richt zich op de instandhouding van het bosareaal. Bij houtopstanden groter dan 10 are of 20 rijen bomen en gelegen buiten de bebouwde kom geldt een meldplicht, herplantplicht en mogelijke oplegging van een kapverbod.

### 2.2 Interim omgevingsverordening

In de Interim omgevingsverordening is het Natuurnetwerk Nederland (NNN) vastgelegd. Het Natuurnetwerk Nederland (NNN) is een netwerk van groene gebieden, voorheen bekend als de Ecologische Hoofdstructuur (EHS). In Noord-Brabant het ‘Natuurnetwerk Brabant’ (NNB) genaamd. De gebieden worden beschermd via het planologisch kader. Dit alles is verankerd in de bestemmingsplannen waarin de regels uit de provinciale Verordening ruimte zijn verwerkt. Het ruimtelijke beleid van het NNB kent het “nee, tenzij” principe en is gericht op ‘behoud, herstel en ontwikkeling van de wezenlijke waarden en kenmerken’ van het NNB.

Naast het ‘Natuurnetwerk Brabant’, kan de provincie planologische bescherming aan gebieden toekennen door hen aan te wijzen als “bijzondere provinciale natuurgebieden” of “bijzondere provinciale landschappen”. Hierbij is bijvoorbeeld te denken aan de bescherming van belangrijke weidevogelgebieden. Iedere provincie kan een eigen invulling geven aan bijvoorbeeld compensatie. Het beschermingsregime van overige op provinciaal niveau beschermde gebieden kan sterk verschillen tussen provincies.

Beschermingsregime soorten Vogelrichtlijn § 3.1 Wnb	Beschermingsregime soorten Habitatrichtlijn § 3.2 Wnb	Beschermingsregime Nationaal beschermde soorten (andere soorten) § 3.3 Wnb
Art 3.1lid 1 Het is verboden in het wild levende vogels opzettelijk te doden of te vangen.	Art 3.5 lid 1 Het is verboden soorten in hun natuurlijke verspreidingsgebied opzettelijk te doden of te vangen.	Art 3.10 lid 1a Het is verboden soorten opzettelijk te doden of te vangen.
Art 3.1lid 2 Het is verboden opzettelijk nesten, rustplaatsen en eieren van vogels te vernielen of te beschadigen, of nesten van vogels weg te nemen.	Art 3.5 lid 4 Het is verboden de voortplantingsplaatsen of rustplaatsen van dieren te beschadigen of te vernielen.	Art 3.10 lid 1b Het is verboden de vaste voortplantingsplaatsen of rustplaatsen van dieren opzettelijk te beschadigen of te vernielen.
Art 3.1lid 3 Het is verboden eieren te rapen en deze onder zich te hebben.	Art 3.5 lid 3 Het is verboden eieren van dieren in de natuur opzettelijk te vernielen of te rapen.	Niet van toepassing
Art 3.1lid 4 en lid 5 Het is verboden vogels opzettelijk te storen, tenzij de storing niet van wezenlijke invloed is op de staat van instandhouding van de desbetreffende vogelsoort.	Art 3.5 lid 2 Het is verboden dieren opzettelijk te verstoren.	Niet van toepassing
Niet van toepassing	Art 3.5 lid 5 Het is verboden plantensoorten in hun natuurlijke verspreidingsgebied opzettelijk te plukken en te verzamelen, af te snijden, te ontwortelen of te vernielen.	Art 3.10 lid 1c Het is verboden plantensoorten in hun natuurlijke verspreidingsgebied opzettelijk te plukken en te verzamelen, af te snijden, te ontwortelen of te vernielen.

Tabel 1. Soortenbescherming en verbodsbepalingen.

## 3. Omschrijving plangebied

### 3.1 Algemeen

Het plangebied is oostelijk gelegen van de kern van het dorp Drunen (zie afbeelding 1). De bestaande kavel is momenteel in gebruik als woonkavel met tuin en bijgebouwen.

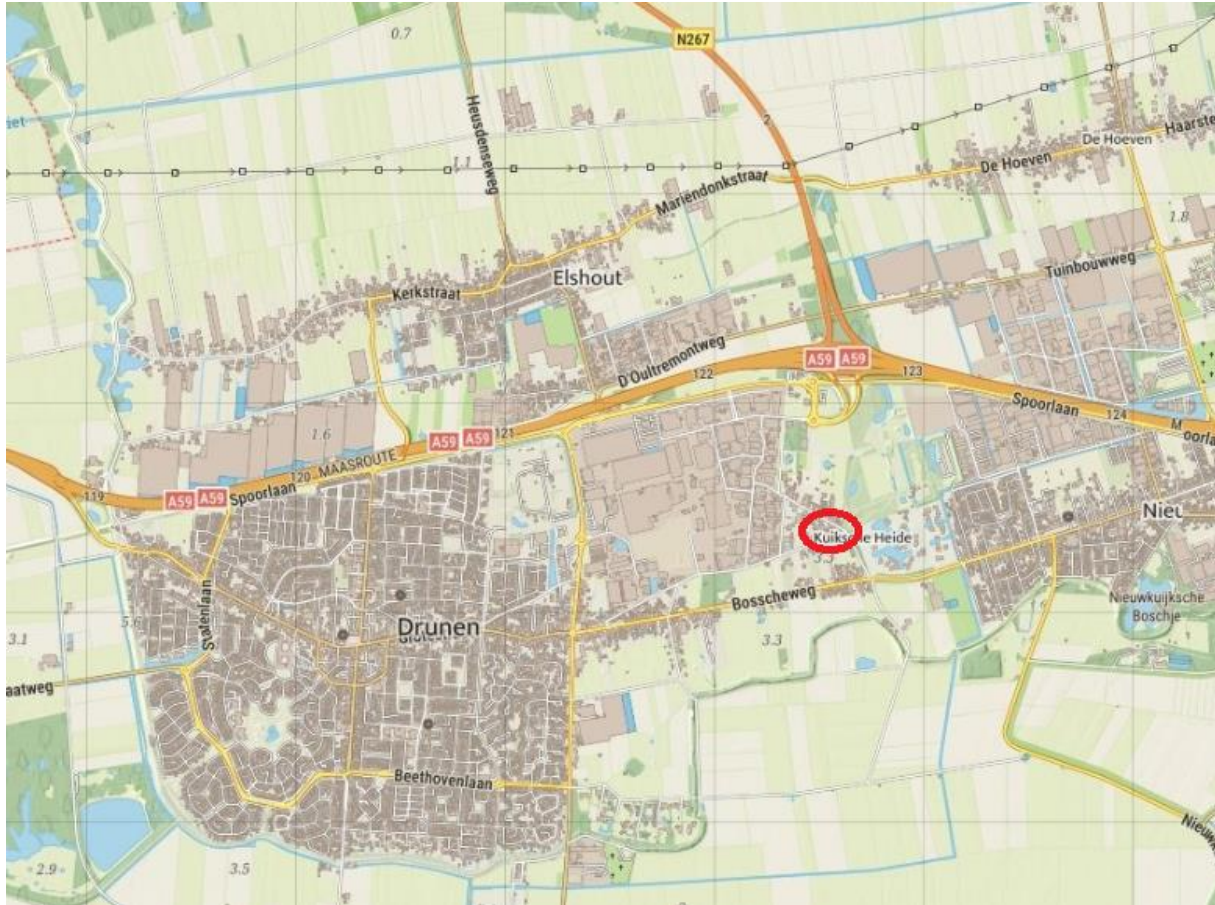

Afbeelding 1: Globale ligging van het plangebied, aangeduid met de rode cirkel. Bron: Kadviewer.map5.nl, 08-06-2023

Het plangebied / de onderzochte omliggende gronden, zijn in afbeelding 2 weergegeven. In de directe omgeving/ aangrenzende kavels is volwassen beplanting van diverse soorten bomen, heesters en kruidachtige begroeiing aanwezig. Tijdens het veldbezoek is een quickscan uitgevoerd op de projectlocatie en is gezocht naar de aanwezigheid van beschermde flora en fauna en de daarbij behorende vaste rust- en verblijfplaatsen.



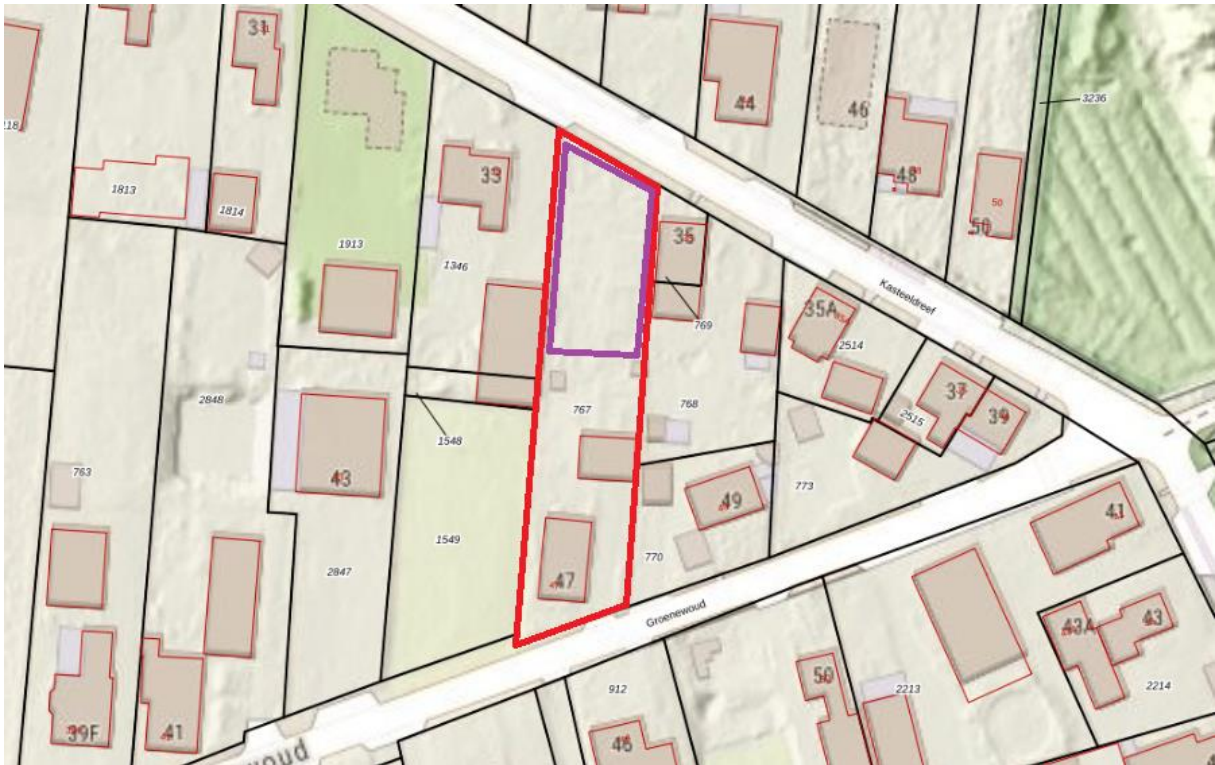

Afbeelding 2: De kavel (binnen rood kader) welke bezocht en onderzocht is op de aanwezigheid van beschermde soorten flora en fauna, met de locatie waarbinnen de nieuwe woning gepland is (paars kader). Bron: Kadviewer, datum: 08-06-2023

### 3.2 Voorgenomen ontwikkeling

Op de kavel gaat aan de noordzijde een nieuwe woning gebouwd worden, waarbij beplantingen verwijderd gaan worden. In- en nabij de aangrenzende bebouwingen op de kavel, op de kavel zelf, in de beplantingen en in de direct aangrenzende omgeving, kunnen beschermde soorten flora en fauna voorkomen welke negatieve effecten kunnen ondervinden van de geplande ontwikkelingen.

#### 3.2.1 Te ontwikkelen kavel

In de tuin ten noorden van de bestaande woning is momenteel een moestuin aanwezig. Op deze locatie is de nieuwe woning gepland (zie afbeelding 3 t/m 6). Op dit deel van de kavel en aangrenzende bebouwingen kunnen diverse beschermde dier- en vogelsoorten voorkomen zoals (steen)marters, huismussen en vleermuizen. Maar ook andere vogel- en diersoorten kunnen de kavel en directe omgeving gebruiken om zich voort te planten of als schuilplaats.



Afbeelding 3 t/m 6: Te ontwikkelen deel van de kavel momenteel in gebruik als moestuin. Bron: BNL advies. Datum: 24-05-2023

### 3.2.2 De aanwezige aangrenzende bebouwing

Ten oosten, zuiden en westen van de te bouwen woning zijn woningen en bijgebouwen aanwezig (zie afbeelding 7 t/m 10). In de aanwezige aangrenzende bebouwing kunnen diverse beschermde dier- en vogelsoorten voorkomen zoals (steen)marters, uilen, huismussen en vleermuizen. Maar ook andere vogel- en diersoorten kunnen de direct aangrenzende woning en bijgebouw gebruiken om zich voort te planten of als schuilplaats.





Afbeelding 7 t/m 10: Aangrenzende bebouwingen. Bron: BNL advies. Datum: 24-05-2023

### 3.2.3 Beplantingen in directe omgeving

Aangrenzend aan het projectgebied en verspreid op de kavel en kavelgrenzen zijn landschapsbomen, hagen, heesterbeplanting en diverse kruidachtige begroeiing aanwezig.

Tijdens de rondgang dienen eventueel aangrenzende- en te verwijderen beplantingen goed gecontroleerd te worden op bestaande nesten in bomen en beplantingen en holtes/ spleten in bomen, welke gebruikt kunnen worden door vogels en vleermuizen. Beoordeeld moet worden of de geplande werkzaamheden een negatief effect hebben op (beschermde) soorten flora en fauna op de kavel.

Dit zal afhankelijk zijn van de soorten die voor komen, en op welke wijze zij het gebied gebruiken (groeiplaats, voortplantingsplaats, verblijfplaats of foerageerplaats). Elke functie kent een ander beschermingsregime.

### 3.3 Vooronderzoek

Voorafgaand aan het bezoek op de projectlocatie is de NDFF geraadpleegd om te bekijken welke soorten aanwezig zijn in het gebied, om daarop de quickscan aan te passen. De projectlocatie valt binnen het kilometerhok 139-411.

Het belangrijkste wat opviel is dat in de directe omgeving (atlasblok van 5x5 km) diverse beschermde soorten flora en fauna voorkomen.

Beoordeeld moet worden door middel van een veldbezoek of beschermde soorten ook mogelijk gebruik maken van het gebied/ aanwezig zijn in het gebied.

Gezien de ligging van het perceel en de aanwezigheid van beplantingen in de directe omgeving, was het dus belangrijk om het gebied goed te inventariseren op beschermde vaatplanten/ groeilocaties, aanwezige holtes / mogelijke verblijfplaatsen, voortplantings-, en nestlocaties van zoogdieren en vogelsoorten.

## 4. Onderzoekresultaten beschermde soorten

### 4.1 Algemeen

De kavel, te verwijderen beplantingen, te behouden aangrenzende bebouwing en omliggende gronden zijn op woensdag 24 mei 2023 visueel geïnspecteerd en gecontroleerd op de (mogelijke) aanwezigheid van beschermde soorten of de nesten/ verblijfslocaties daarvan. Waar tijdens de quickscan vooral op gelet/ naar gezocht is zijn de volgende soorten:

- Nesten in bomen/ beplantingen van vogels in de directe omgeving van het projectgebied
- Holtes en spleten/ scheuren in bomen welke door vogels gebruikt worden
- Holtes en spleten/ scheuren in de aangrenzende bebouwingen welke door vogels en vleermuizen gebruikt worden
- Beschermde plantsoorten op de kavel
- Mogelijke verblijfplaatsen en holen van marterachtigen
- Overige beschermde soorten flora en fauna op de kavel

### 4.2 Soorten vogelrichtlijn

#### 4.2.1 Vogels met jaarrond beschermde nesten

Het plangebied is mogelijk geschikt voor vaste rust- en verblijfplaatsen van vogelsoorten met jaarrond beschermde nesten in aangrenzende gebouwen.

**Huismus.** Voor de huismus zijn vaste rust-, en/of verblijfplaatsen onder het dak van de bestaande te behouden woning ten oosten van het plangebied aanwezig. Aangezien er aan de woning geen werkzaamheden gepland zijn, worden negatieve effecten niet verwacht.

Wel is het belangrijk om de haag op de oostgrens van de kavel, welke bestaat uit Ilex aquifolium, te behouden. Deze behoort tot het essentieel leefgebied van de huismus in de vorm van een belangrijke schuil- en rustplaats.

**Gierzwaluw.** Voor gierzwaluwen is het projectgebied zelf niet geschikt door de afwezigheid van bebouwing. Nader onderzoek naar de gierzwaluw wordt dan ook niet nodig geacht.

**Uilen.** In de aangrenzende bebouwingen zijn geen mogelijke nestlocaties van uilen aangetroffen. Ook zijn er geen nestkasten in bomen aanwezig binnen- en nabij het plangebied. Door de afwezigheid van mogelijke vaste rust- en verblijfplaatsen van uilen binnen- en nabij het plangebied, wordt nader onderzoek niet nodig geacht.

**Overige soorten.** In omgeving van het plangebied zijn tijdens het veldbezoek geen jaarrond beschermde nesten- of sporen van boombewonende broedvogels waargenomen. Op basis hiervan kunnen soorten als boomvalk, buizerd, havik, sperwer, ransuil en wespandief worden uitgesloten van aanwezigheid, nader onderzoek naar deze soorten wordt dan ook niet nodig geacht.

Ook voor soorten als de boomvalk en ransuil, zijn geen mogelijke nestlocaties aangetroffen. Deze soorten gebruiken vaak oude kraaien- en eksternesten om te nestelen, deze zijn in de directe omgeving van het plangebied niet aangetroffen.

#### 4.2.2 Vogels met niet- jaarrond beschermde nesten (Categorie 5)

De aangrenzende bebouwingen en nestkasten zijn potentieel geschikt als voortplantingsplaats voor vogels met niet jaarrond beschermde nesten (categorie 5 soorten) zoals van de spreeuw, zwarte roodstaart, koolmees en pimpelmees.

Wanneer bouwwerkzaamheden uitgevoerd gaan worden, dan dient dat te gebeuren buiten het broedseizoen (15 maart - 15 augustus). Voor deze soorten geldt tijdens de werkzaamheden te allen tijde de zorgplicht.

#### 4.2.3 Algemene broedvogels

Het plangebied is potentieel geschikt als voortplantingsplaats voor algemene broedvogels. De te aangrenzende beplantingen zijn een geschikte nestplaats. Dit betreft soorten als zanglijster, houtduif en merel.

Wanneer bouwwerkzaamheden en het verwijderen van beplantingen uitgevoerd gaan worden, dan dient dat te gebeuren buiten het broedseizoen (15 maart - 15 augustus). Voor deze soorten geldt tijdens de werkzaamheden te allen tijde de zorgplicht.

#### 4.2.4 Werken binnen het broedseizoen

Werken binnen het broedseizoen is enkel mogelijk indien er geen bezette nesten worden verstoord van vogels met niet jaarrond beschermde nesten en nesten van algemene broedvogels.

Indien er binnen het broedseizoen gewerkt wordt dient men voorafgaand aan de werkzaamheden een extra controle op de aanwezigheid van nesten uit te voeren. Wanneer nesten aanwezig zijn, dienen de werkzaamheden uitgesteld te worden tot de jonge vogels uitgevlogen zijn. Bij twijfel te allen tijde een ecoloog inschakelen.

### 4.3 Soorten Habitatrichtlijn

#### 4.3.1 Vleermuizen

De aangrenzende te behouden bebouwing is gezien het bureauonderzoek potentieel geschikt als vaste rust- en verblijfplaats voor gebouwbewonende vleermuizen. Te denken valt dan aan de gewone dwergvleermuis en de laatvlieger. Uit de verspreidingsatlas (NDFP) komt naar voren dat deze vleermuissoorten eerder gezien zijn in de directe omgeving van het plangebied.

**De te behouden bebouwing.** De aanwezigheid van vleermuizen in de bebouwing is mogelijk. Aangezien hier geen werkzaamheden aan uitgevoerd gaan worden/ de huidige situatie inclusief aanvliegroutes niet worden veranderd, wordt nader onderzoek niet nodig geacht. Wel is het belangrijk om (werk)verlichting voor-, tijdens- en na de bouwwerkzaamheden af te wenden van bestaande bebouwingen af te wenden.

#### **Beplantingen**

In de aangrenzende- en te verwijderen bomen en beplantingen zijn geen geschikte openingen/ hopen/ spleten en scheuren aangetroffen, wat de aanwezigheid van vleermuizen mogelijk zou maken. Nader onderzoek naar vleermuizen in te verwijderen bomen wordt dan ook niet nodig geacht.

Wel is het belangrijk om t.a.t. eventuele (werk)verlichting van bebouwingen en bestaande groenstructuren af te wenden. Dit om een eventuele foerageer- / vliegrouete van vleermuizen niet te hinderen.

### 4.3.2 Overige Habitatrichtlijn soorten

Het plangebied is ongeschikt voor overige habitatrichtlijnsoorten die volgens de Habitatrichtlijn beschermd zijn. Gezien de geplande werkzaamheden en de afwezigheid van water/ geschikt habitat is nader onderzoek op overige habitatrichtlijn soorten niet nodig.

## 4.4 Nationaal beschermde soorten

Het plangebied en direct aangrenzende omgeving is mogelijk geschikt voor vaste rust- en verblijfplaatsen en als functioneel leefgebied voor grondgebonden zoogdieren waarvoor in de provincie Noord-Brabant geen vrijstelling geldt zoals de das, eekhoorn, wezel, hermelijn, bunzing en steenmarter.

**Das:** Binnen het projectgebied zijn geen burchten, latrines of andere sporen van dassen aangetroffen wat maakt dat nader onderzoek naar dassen niet nodig geacht wordt.

**Eekhoorn:** Binnen het plangebied zijn geen sporen van de eekhoorn aangetroffen in de vorm van afgeknaagde dennenappels of nesten van de eekhoorn in de bomen. Nader onderzoek naar de eekhoorn voorafgaand aan de geplande werkzaamheden wordt dan ook niet nodig geacht.

**Steenmarter:** Sporen van de steenmarter in de vorm van uitwerpselen en prooidieren zijn op- en nabij de te ontwikkelen kavel niet aangetroffen. Gezien de afwezigheid van mogelijke vaste rust-, voortplantings- en verblijfplaatsen, wordt nader onderzoek naar de steenmarter dan ook niet nodig geacht.

**Wezel, hermelijn en bunzing:** Op de te ontwikkelen kavel zijn geen vaste rust- en verblijfplaatsen kleine marters aangetroffen. Ook zijn er geen mogelijke voorplantingsplaatsen van marters aangetroffen zoals takkenrillen, steenhopen, oude vervallen bebouwingen etc. Nader onderzoek naar de aanwezigheid van wezel, hermelijn en bunzing wordt dan ook niet nodig geacht.

**Overige soorten:** Het plangebied is potentieel geschikt als vaste rust- en verblijfplaats en als functioneel leefgebied voor algemene soorten als egel, konijn en (spits)muizen waarvoor in Noord-Brabant een provinciale vrijstelling geldt. Tijdens het veldbezoek zijn geen holen van konijnen aangetroffen. De aanwezigheid van deze soort en negatieve effecten hierop kunnen uitgesloten worden.

### 4.4.1 Amfibieën en reptielen

Het plangebied is niet geschikt voor vaste rust- en verblijfplaatsen voor amfibieën, door de afwezigheid van een geschikt habitat. Nader onderzoek naar amfibieën wordt dan ook niet nodig geacht.

Het plangebied is niet geschikt voor reptielen waarvoor in de provincie Noord-Brabant geen vrijstelling geldt. Nader onderzoek naar reptielen wordt dan ook niet nodig geacht.

### 4.4.2 Libellen

Het plangebied is ongeschikt voor vaste rust- en verblijfplaatsen voor Nationaal beschermde soorten libellen door de afwezigheid van een geschikt habitat. Nader onderzoek wordt dan ook niet nodig geacht.

#### 4.4.3 Dagvlinders

Het plangebied is ongeschikt voor vaste rust- en verblijfplaatsen voor Nationaal beschermde soorten dagvlinders. Het bronnen- en veldonderzoek hebben ook geen (mogelijke) aanwezigheid aangetoond. Nader onderzoek wordt dan ook niet nodig geacht.

#### 4.4.4 Vaatplanten

Potenties voor nationaal beschermde plantensoorten zijn binnen het plangebied afwezig. Binnen het plangebied zijn voedselarme of kalkrijke bodem en akkerreservaten afwezig. Ook zijn er tijdens het veldbezoek geen beschermde soorten of een geschikt habitat aangetroffen.

#### 4.4.5 Effectbeoordeling en toetsing

Het plangebied is enkel geschikt voor Nationaal beschermde soorten waarvoor in de provincie Noord-Brabant een vrijstelling geldt: egel, konijn en verschillende soorten (spits)muizen. Aanvullend onderzoek naar deze soorten is niet noodzakelijk. Wel geldt te allen tijde de zorgplicht. Dit houdt in dat indien mogelijk schadelijke effecten op soorten zoveel mogelijk dienen te worden voorkomen. Te denken valt aan het verplaatsen van dieren naar veilige locaties buiten het werkgebied indien zij aangetroffen worden tijdens de werkzaamheden, of daar direct aan voorafgaand.

## 5. Conclusies en aanbevelingen

### 5.1 Soorten Vogelrichtlijn

#### 5.1.1 Vogels met jaarrond beschermde nesten

Een nader onderzoek naar de aanwezigheid van soorten met jaarrond beschermde nesten, m.b.t. de geplande werkzaamheden wordt niet nodig geacht, door de afwezigheid van (mogelijke) nestlocaties. Jaarrond beschermde nesten in bomen zijn binnen- en nabij het plangebied niet aangetroffen.

Wel is het van belang dat de haag op de oostgrens van de kavel, welke bestaat uit Ilex aquifolium, behouden blijft, evenals zoveel als mogelijk van de overige beplantingen op de kavel. Deze beplantingen en hagen zijn van belang en behorend bij het essentieel leefgebied van de huismus welke aanwezig is onder het dak van de woning op de locatie kasteeldreef 35.

#### 5.1.2 Vogels met niet- jaarrond beschermde nesten (Categorie 5)

Het plangebied is potentieel geschikt voor vaste rust- en verblijfplaatsen van vogels met niet jaarrond beschermde nesten in nestkasten aan bebouwingen en bomen, waaronder de spreeuw, koolmees en pimpelmees. Vogels met niet jaarrond beschermde nesten (Categorie 5) zijn vogels die weliswaar vaak terugkeren naar de plaats waar zij het jaar daarvoor hebben gebroed of de directe omgeving daarvan en die wel over voldoende flexibiliteit beschikken om, als de broedplaats verloren is gegaan, zich elders te vestigen. Deze zijn buiten het broedseizoen niet beschermd.

Categorie 5-soorten zijn wel jaarrond beschermd als zwaarwegende feiten of ecologische omstandigheden dat rechtvaardigen. In dezen zijn er geen ecologische omstandigheden waardoor categorie 5 soorten in het plangebied jaarrond beschermd dienen te zijn. Het betreft een lokaal en regionaal algemene vogels. In de directe omgeving zijn voldoende geschikte structuren die als alternatief gebruikt kunnen worden.

Tijdelijke schadelijke effecten op Categorie 5 soorten vogels door uitvoering van de werkzaamheden op bezette nesten zijn te voorkomen (in gebruik zijnde vogelnesten mogen in principe nooit worden verstoord) door buiten het broedseizoen te werken (buiten grofweg de periode 15 maart - 15 augustus). Indien er binnen het broedseizoen gewerkt wordt dient men voorafgaand aan de werkzaamheden een extra controle op de aanwezigheid van nesten uit te voeren. Wanneer nesten aanwezig zijn, dienen de werkzaamheden uitgesteld te worden tot de jonge vogels uitgevlogen zijn. Bij twijfel te allen tijde een ecooloog inschakelen.

#### 5.1.3 Algemene broedvogels

Het plangebied is potentieel geschikt voor algemene broedvogels om te broeden. Zij kunnen nestelen in de bomen en heesters welke aanwezig zijn binnen- en nabij het plangebied.

Schadelijke effecten op algemene broedvogels door uitvoering van de werkzaamheden op bezette nesten zijn te voorkomen (in gebruik zijnde vogelnesten mogen in principe nooit worden verstoord) door buiten het broedseizoen te werken (buiten grofweg de periode 15 maart - 15 augustus). Indien er binnen het broedseizoen gewerkt wordt dient men voorafgaand aan de werkzaamheden een extra controle op de aanwezigheid van nesten uit te voeren. Wanneer nesten aanwezig zijn, dienen de werkzaamheden uitgesteld te worden tot de jonge vogels uitgevlogen zijn. Bij twijfel te allen tijde een ecooloog inschakelen.



## 5.2 Soorten Habitatrictlijn

### 5.2.1 Vleermuizen

De voorgenomen ontwikkelingen kunnen niet leiden tot een negatief effect op vleermuizen. Hierdoor kunnen de verbodsbepalingen Art 3.5 lid 2 en 4 (zie Tabel 1) van de Wnb niet worden overtreden. Aanvullend onderzoek wordt niet nodig geacht.

*Wel is het belangrijk om t.a.t. eventuele (werk)verlichting van bebouwingen en bestaande groenstructuren af te wenden. Dit om een eventuele foerageer- / vliegroute van vleermuizen niet te hinderen.*

### 5.2.2 Overige habitatrictlijnsoorten

Voor overige habitatrictlijnsoorten is het plangebied (redelijkerwijs) ongeschikt door het ontbreken van geschikte habitat. Aanvullend onderzoek naar deze soorten is niet noodzakelijk.

## 5.3 Nationaal beschermde soorten

In het plangebied zijn geen nationaal beschermde soorten aanwezig, waarvoor géén provinciale vrijstelling geldt, door het ontbreken van een geschikt habitat.

Het plangebied is potentieel geschikt voor Nationaal beschermde soorten waarvoor in de provincie Noord-Brabant een vrijstelling geldt als de egel en (spits)muizen. Aanvullend onderzoek naar deze soorten is niet noodzakelijk. Wel geldt te allen tijde de zorgplicht. Dit houdt in dat indien mogelijk schadelijk effect op de egel en (spits)muizen zoveel mogelijk dient te worden voorkomen. Te denken valt aan het verplaatsen van dieren naar veilige locaties buiten het werkgebied indien zij aangetroffen worden tijdens de werkzaamheden.

## 5.4 Aanbevelingen/ natuur-inclusief bouwen

Door niet alleen te kijken naar ‘wat er niet is’, is het juist belangrijk om te kijken naar mogelijkheden voor flora en fauna voor en na de bouw van de nieuwe woning op de kavel. Er zijn altijd mogelijkheden om (nieuwe) soorten een kans te geven zich te vestigen of in stand te houden in het gebied door kleine aanpassingen.

Zo kun je denken aan het ophangen van nestkasten voor onder andere huismussen, maar ook voor mezen en andere soorten is van alles te verkrijgen.

Om vleermuizen een mogelijkheid te bieden zich te vestigen/ in stand te houden in het gebied kunnen vleermuiskasten opgehangen worden tegen, of ingebouwd worden in de gevel van de nieuwe woning of tegen de bomen in de aangrenzende tuin.

Er zijn speciale vleermuiskasten te koop via internet: [www.vivarapro.nl](http://www.vivarapro.nl) / [www.waveka.nl](http://www.waveka.nl) welke onderdak kunnen bieden aan de diverse soorten vleermuizen.

De kasten welke mogelijk geplaatst kunnen worden:

- Vleermuiskast inbouw type: IB VL 06 (Vivarapro)
- Vleermuiskast opbouw type: 1FTH-zwart (Waveka)
- Huismus inbouw type: NK MU 07 (Vivarapro)
- Huismus opbouw type: NK MU 08 (Vivarapro)

## 6. Conclusie

Op basis van bovenstaande informatie welke uit de quickscan flora en fauna naar voren is gekomen, is er geen aanleiding om een aanvullend flora- of faunaonderzoek uit te voeren m.b.t. de geplande werkzaamheden.

Tijdens werkzaamheden blijft te allen tijde de zorgplicht van kracht en bij een veranderende situatie dient te allen tijde een ecooloog ingeschakeld te worden.

Hopende u hiermee voldoende geïnformeerd te hebben, verblijf ik.

Met vriendelijke groet,  
Ing. R.J.L. Bijvelds  
Ecoloog BNL advies



08-06-2023